

Настройка работы с мобильным приложением GalionBAR

1. Для работы с мобильным приложением версии 1.4, база данных должна быть обновлена до 549го планового обновления.
2. Настроить и запустить внешний менеджер печати (если настроен - обновить):
Скопировать файл GPrintService.exe в папку установки Галиона.
Запустить GPrintService.exe: на вкладке "Настройки" настроить подключение к БД, применить и сохранить. При этом на вкладке "Управление" в таблице "Список доступных принтеров" галочками будут отмечены принтера, которые использует программа.
3. В программе Галион:
 - 1) включить константу "Внешний менеджер печати"
 - 2) загрузить пФ встречи по умолчанию
 - 3) при необходимости настроить отображение на РМО колонки «№ гостя», включить работу с подачами
 - 4) вынести в интерфейс форму «Формы/[API] Web провайдер/Настройка прав пользователей API»:

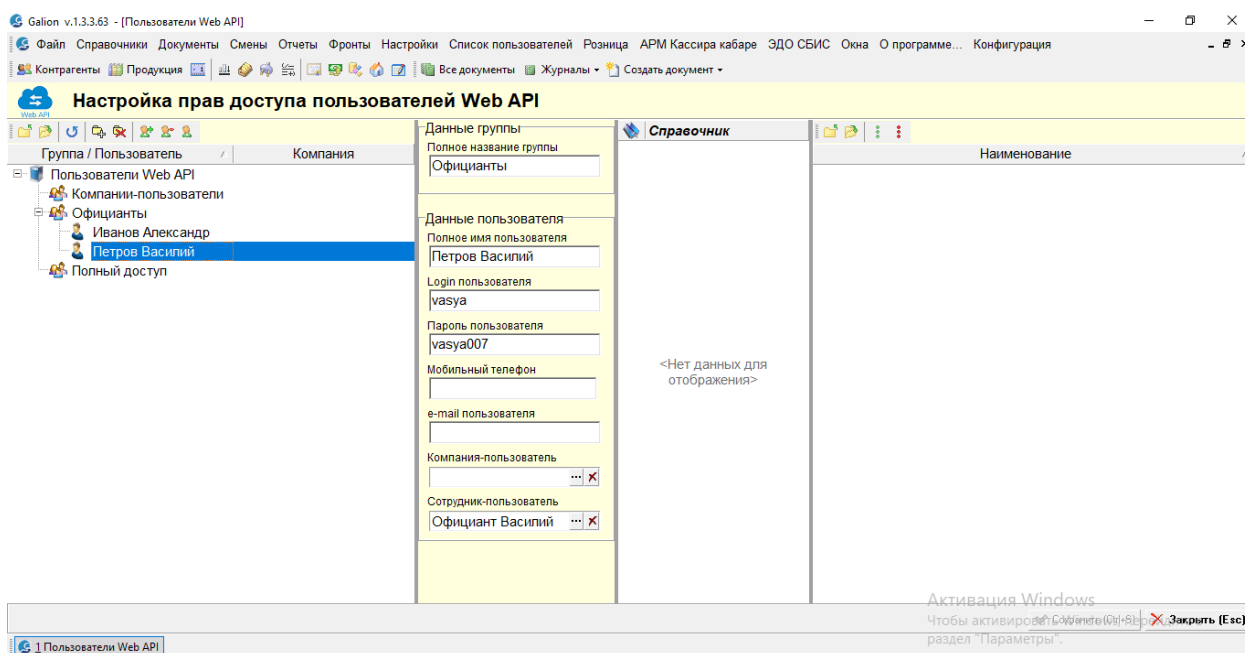

В этой форме осуществляется связь Сотрудника(официанта) с пользователем API.

В левой части создаем группу «Официанты» и в нее добавляем пользователей. Логин и пароль будут нужны для регистрации пользователей в мобильном приложении.

В поле «Сотрудник-пользователь» выбирается официант из справочника «Сотрудники», который будет связан с пользователем мобильного приложения. Остальные поля пока не используются.

Доступ к мобильному приложению будут иметь только те официанты, которые добавлены в эту форму и зарегистрированы в приложении.

- 5) настроить Провайдера учета = «Предприятие по умолчанию». Название и реквизиты должны быть реальными, ИНН обязателен для заполнения.
4. Установить и настроить локальный Web-сервер Галион (предварительно скопировав на компьютер папку GWebServer).
Для установки нужно запустить службу GWebServer.exe с параметром /install.
Запуск осуществляется с параметром /start (командная строка обязательно должна быть запущена с правами администратора).
Для настройки pipe-канала служба запускается с параметром /g (предварительно службу нужно остановить).

Пример настройки:

The screenshot shows the 'Galion Web Server x64 at the Local mode' window. On the left, a sidebar lists 'Pipe каналы' and 'API', with 'EDA' selected. The main area is divided into two panels: 'Настройки Web подключения' and 'Настройки соединения с ТУС'. The 'Web' panel includes fields for Name (HTTP Web API), Connection Type (Pipe-канал), Address/Port/SSL (gmenu.su, 7200, SSL checkbox), Root URI (webapi/v1), Admin login (user), Admin password (masked), and Session timeout (30 sec). The 'TUC' panel includes fields for Name (SQL СУБД), Connection Type (SQL СУБД), Address/Port (127.0.0.1, 3050), File DB (D:\Base\database.fb), Login (SYSDBA), and Password (masked). At the bottom, there are buttons for 'Информация', 'Товары', 'Контакт', 'Сохранить', 'Отменить', and 'Выход'. A status bar at the very bottom indicates 'Настройка Pipe-каналов' and 'Активация W'.

Нужно указать свои настройки соединения с товаро-учетной системой (ТУС), остальные параметры остаются без изменений.

5. На мобильном устройстве установить мобильное приложение GalionBar – файл GalionBar.apk будет распакован из архива.
6. В мобильном приложении подключиться к провайдеру учета и зарегистрировать пользователей.
Нажать кнопку «Подключить» и ввести Наименование или ИНН провайдера учета (есть поиск по первым буквам/цифрам).

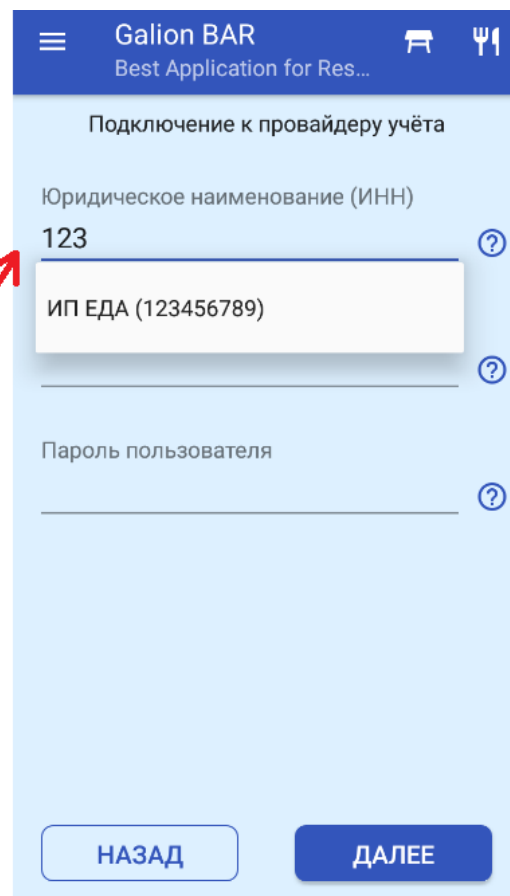
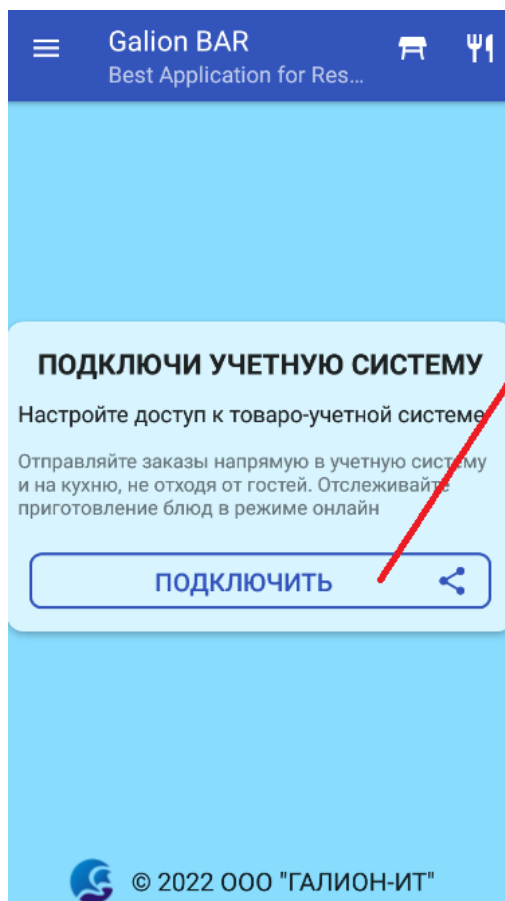

Ввести логин и пароль пользователя API (например, администратора):

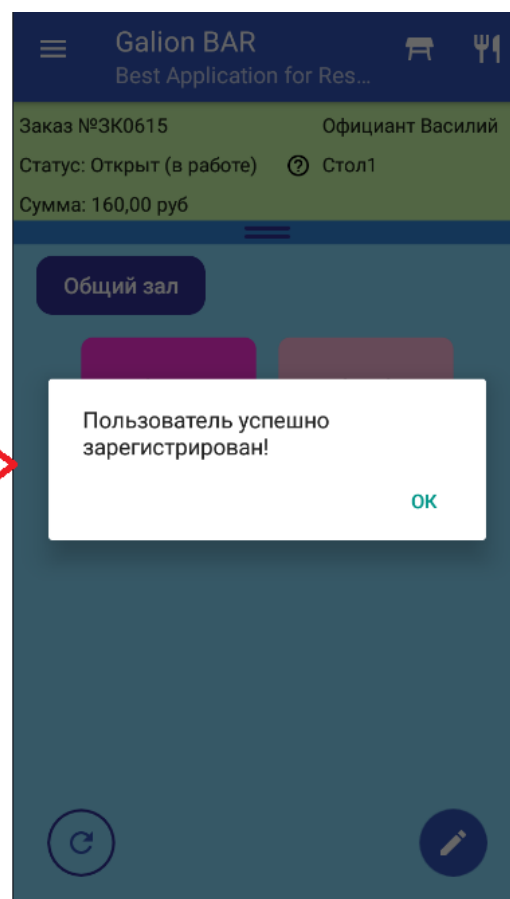
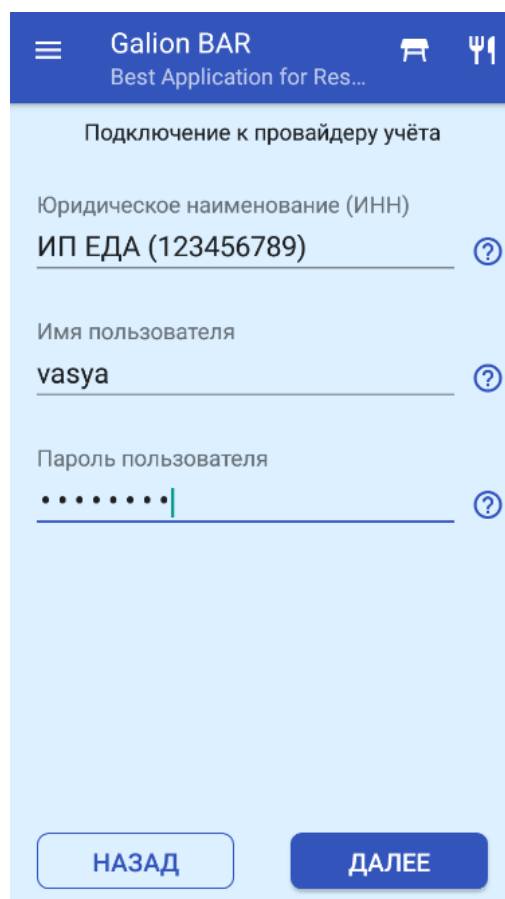

Зарегистрировать остальных пользователей нажав на кнопку «Меню» и выбрав пункт «Регистрация»:

